

# **Střední odborná škola dopravy a cestovního ruchu, Krnov, příspěvková organizace**

## **Zpráva o činnosti a plnění úkolů příspěvkové organizace**

**Hospodaření organizace za rok 2025**



Zpracovala:	Ing. Veronika Juchelková
Schválila:	Ing. Zlata Slavíková
Termín předložení školské radě:	31. března 2026
Termín seznámení zaměstnanců:	13. dubna 2026
Číslo jednací:	SOSDCR/00329/2026
Spisový znak:	1.2.5
Skartační znak:	A/10

## Obsah

A	Základní údaje o organizaci.....	3
B	Vyhodnocení plnění úkolů, pro které byla příspěvková organizace zřízena .....	5
C	Rozbor hospodaření příspěvkové organizace .....	6
	1 Náklady, výnosy a výsledek hospodaření .....	6
	2 Čerpání účelových dotací a příspěvků .....	14
	3 Mzdové náklady.....	16
	4 Přehled o plnění plánu hospodaření .....	18
	5 Péče o spravovaný majetek .....	19
	6 Doplňková činnost .....	24
	7 Peněžní fondy .....	26
	8 Pohledávky .....	27
	9 Závazky .....	28
D	Výsledky kontrol.....	29
E	Vyhodnocení plnění povinného podílu dle zákona č. 435/2004 Sb., o zaměstnanosti, ve znění pozdějších předpisů .....	30
F	Poskytování informací dle zákona č. 106/1999 Sb., o svobodném přístupu k informacím, ve znění pozdějších předpisů .....	30
G	Informace o termínu a způsobu seznámení zaměstnanců příspěvkové organizace se zprávou o činnosti .....	30
H	Stravování.....	31
	Přílohy – Tabulková část včetně účetních výkazů .....	31



## A Základní údaje o organizaci

Škola byla zřízena MŠMT ČR dne 27. 10. 1993 pod č. j. 22 870/93-28 ke dni 1. 9. 1993 jako nástupnická organizace SOU železničního v Krnově. Dodatkem ke zřizovací listině 28128/94-284 ze dne 8. 2. 1994 se změnil název školy na Integrovanou střední školu dopravy a cestovního ruchu, Revoluční 92, Krnov. S účinností od 1. 9. 1996 byla zařazena do sítě škol rozhodnutím pod č. j. 13 899/96-61-07 ze dne 4. 7. 1996. Od 1. 9. 1999 dodatkem ke zřizovací listině č. 3 č. j. 20 474/99-21 ze dne 10. 5. 1999 se změnil název na Střední odbornou školu dopravy a cestovního ruchu.

### Základní charakteristika organizace

Název školy	Střední odborná škola dopravy a cestovního ruchu, Krnov, příspěvková organizace
Adresa	Revoluční 1122/92, 794 01 Krnov
Webové stránky	www.sos-dcr.cz
E-mail	sos@sos-dcr.cz
Telefon	554 613 075
Právní forma	příspěvková organizace
IČ	144 50 909
REDIZO	600 171 167
Zřizovatel	Moravskoslezský kraj, 28. října 117, 702 18 Ostrava
Ředitelka školy	Ing. Zlata Slavíková

### Součásti školy

Střední odborná škola dopravy a cestovního ruchu je ve vlastních prostorách a sdružuje části:

- |  |                |
|--|----------------|
| – Střední odborná škola dopravy a cestovního ruchu | IZO: 108012654 |
| – Domov mládeže                                    | IZO: 108012701 |
| – Školní jídelna                                   | IZO: 108012719 |

### Kapacita školy

- |  |               |
|--|---------------|
| – Střední odborná škola dopravy a cestovního ruchu | 400 žáků      |
| – Domov mládeže                                    | 100 žáků      |
| – Školní jídelna                                   | 350 strážníků |

### Školská rada

Školská rada byla zřízena 1. 1. 2006 a má 6 členů, z toho 2 zástupce jmenované zřizovatelem, 2 zástupce z řad pedagogů a 2 zástupce z řad rodičů a zletilých žáků.

Předsedkyně školní rady:	Ing. Ivana Matoušová (zaměstnanec školy)
Členové školské rady:	Ing. Ellen Páclová (zaměstnanec školy)
	Ing. Pavel Suk (zástupce rodičů)
	Ivana Ondráková (zástupce rodičů)
	RNDr. Jan Veřmiřovský, Ph.D., MBA, LL.M., MPA, MSc. (zástupce zřizovatele)
	Petr Voráč (zástupce zřizovatele)



## Seznam studijních oborů

### RVP 63-41-M/01 Ekonomika a podnikání

ŠVP Management v dopravě

- denní čtyřletý studijní ekonomický obor zaměřen na leteckou dopravu

### RVP 65-42-M/02 Cestovní ruch

ŠVP Management cestovního ruchu

- denní čtyřletý studijní ekonomický obor zaměřen na techniku průvodcovské činnosti s důrazem na cizí jazyky, dějiny kultury a zeměpis

## Základní charakteristika oborů

SOŠ dopravy a cestovního ruchu nabízí čtyřleté odborné středoškolské vzdělání ukončené maturitní zkouškou. Škola je jednou z mála veřejných středních škol v Moravskoslezském kraji, která nabízí obor z oblasti cestovního ruchu zaměřený na ekonomiku, provoz cestovních kanceláří a agentur, přípravu a realizaci zájezdů a průvodcovskou činnost.

Jako jediná střední škola nabízíme v dopravním oboru orientaci na leteckou dopravu s možností získat pilotní průkaz. Tato výuka se realizuje v rámci nepovinných předmětů a praktický výcvik probíhá na letišti v Mošnově. V rámci praxí chodí žáci na letiště a pracují přímo v provozu na úseku odbavení cestujících.

## Organizační struktura organizace

K 30. 9. 2025 navštěvovalo školu 355 žáků.

### Počet žáků a tříd

Školní rok	Počet tříd	Celkový počet žáků	Počet žáků na jednu třídu	Počet žáků na učitele
2024/2025	12	336	28,00	10,84
2025/2026	12	355	29,58	11,45

Přehled tříd a žáků; zdroj: výkaz M 8, stav k 30. 9. 2024 a k 30. 9. 2025

K 31. 12. 2025 bylo v organizaci zaměstnáno 55 zaměstnanců, z toho 38 pedagogických pracovníků a 17 nepedagogických pracovníků. Přepočtený počet pracovníků byl 49,5398.

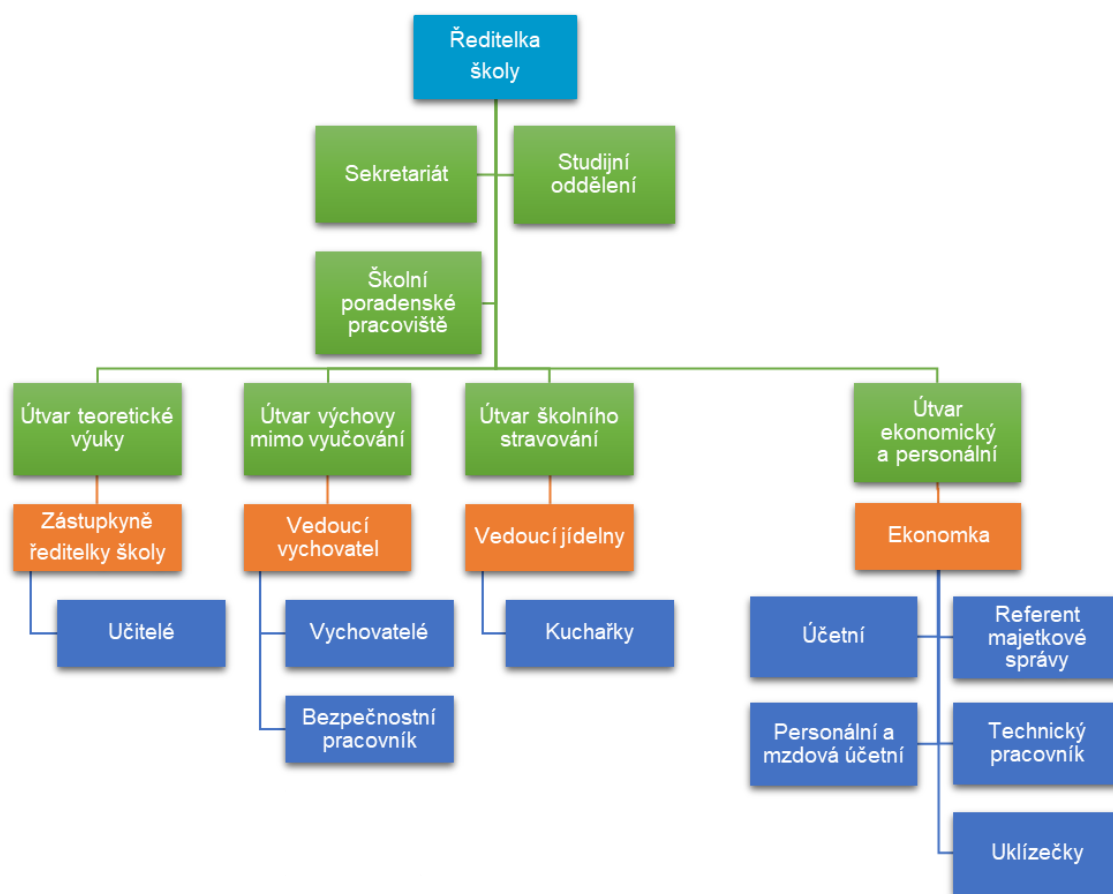

Obrázek 1 - Organizační struktura školy od 1. 7. 2025

## B Vyhodnocení plnění úkolů, pro které byla příspěvková organizace zřízena

V roce 2025 organizace plnila všechny úkoly v souladu se zřizovací listinou, platnými právními předpisy a v souladu se „Zásadami vztahů orgánů kraje k příspěvkovým organizacím, které byly zřízeny krajem nebo byly na kraj převedeny zvláštním zákonem“ schválenými usnesením rady kraje pro rok 2025.

V hlavní činnosti byly dodrženy závazné ukazatele a nedošlo k překročení limitů.

Vyhodnocení plnění úkolů školy je podrobně uvedeno ve Výroční zprávě o činnosti školy za školní rok 2024/2025, kde jsou uvedeny všechny úkoly školy z hlediska výchovně vzdělávacího procesu.

Zpráva je dostupná na webových stránkách školy a na sekretariátu školy.



## C Rozbor hospodaření příspěvkové organizace

### 1 NÁKLADY, VÝNOSY A VÝSLEDEK HOSPODAŘENÍ

Přehled nákladů a výnosů organizace je podrobněji rozpracována v tabulkové části – tabulka č. 1.

- přehled nákladů z hlavní a doplňkové činnosti – vyšší náklady hlavní činnosti a vyšší náklady doplňkové činnosti v porovnání s předcházejícím hodnoceným rokem
- přehled výnosů z hlavní a doplňkové činnosti – vyšší výnosy hlavní činnosti a vyšší výnosy doplňkové činnosti v porovnání s předcházejícím hodnoceným rokem
- výsledek hospodaření z hlavní a doplňkové činnosti – HV v hlavní a doplňkové činnosti je ziskový

**Celkový výsledek hospodaření činí +199 168,82 Kč.**

#### 1.1 Výnosy v hlavní činnosti

##### Vyhodnocení čerpání dotací – MŠMT

**Přímé náklady na vzdělání (UZ33353).** V roce 2025 organizace obdržela dotaci ve výši 39 612 712 Kč, která byla určena na platy, ostatní osobní náklady, zákonné odvody, tvorbu FKSP, ostatní neinvestiční výdaje a na financování nákladů dočasné pracovní neschopnosti.

Úsporu finančních prostředků z nevyčerpaných zákonných odvodů dohod o provedení práce jsme využili na financování nákladů ostatních neinvestičních výdajů.

Dotace byla vyčerpana v plné výši.

##### Vyhodnocení čerpání příspěvků – zřizovatel MSK

**Účelové prostředky na krytí odpisů dlouhodobého hmotného a nehmotného majetku (UZ205).** V roce 2025 byl organizaci stanoven příspěvek na krytí odpisů ve výši **439 000 Kč**. Celkové odpisy v roce 2025 činily 682 813 Kč. Z toho 439 000 Kč kryto UZ 205, 4 701 Kč kryto doplňkovou činností, 217 212 Kč tvorba odpisů z investičního transferu, 21 900 Kč UZ5 odpisy kryté ziskem doplňkové činnosti.

**Účelové prostředky na financování podpůrných pedagogických pozic (UZ140).** Čerpání prostředků ve výši 268 500 Kč na platy, včetně zákonných odvodů a přidělu FKSP Příspěvek čerpán v plné výši.

**Účelové prostředky na financování škol a školských zařízení v oblasti pedagog. a nepedag. práce (UZ131).** Čerpání prostředků ve výši 94 360 Kč na odměny, včetně zákonných odvodů a přidělu FKSP Příspěvek čerpán v plné výši.

**Účelové prostředky programu Dofe (UZ145) pro šk. r. 2025/2026.** Čerpání prostředků ve výši 15 000 Kč. Příspěvek čerpán v plné výši.

**Účelové prostředky na vybavení škol nábytkem v prostorách pro zaměstnance (UZ206).** Čerpání prostředků ve výši 135 000 Kč. Příspěvek čerpán v plné výši.

Realizace obnovy nábytku vedla k výraznému zlepšení oproti původnímu stavu. Původní vybavení bylo technicky i morálně zastaralé, místy poškozené a neumožňovalo

plnohodnotné a bezpečné využívání prostoru. Nově pořízený nábytek je funkčně i ergonomicky vyhovující, plně odpovídá současným požadavkům na bezpečnost a provoz. Změna nábytku vedla ke zlepšení uživatelského komfortu, zvýšení bezpečnosti při užívání, lepší organizaci prostoru a efektivnějšímu využívání majetku. Současně došlo ke zkvalitnění pracovních a provozních podmínek a k celkovému zvýšení úrovně vybavení oproti původnímu stavu.

**Účelové prostředky na podporu výuky cizího jazyka zapojením rodilých mluvčích ve šk. r. 2025/2026 (UZ137).** Čerpání prostředků ve výši 37 240 Kč. Příspěvek s časovou použitelností do 31. 7. 2026 nebyl v r. 2025 vyčerpán v plné výši.

**Účelové prostředky na financování odměn zaměstnancům právnických osob zasažených povodní v 9/2024 (UZ901).** Čerpání prostředků ve výši 1 571 364 Kč na odměny, včetně zákonných odvodů a přidělu FKSP. Příspěvek čerpán v plné výši.

**Účelové prostředky na odměny členů zkušební komise v případě nařízení opakované maturitní zkoušky (UZ130).** Čerpání prostředků ve výši 2 022 Kč na odměny, včetně zákonných odvodů a přidělu FKSP. Příspěvek čerpán v plné výši.

**Účelové prostředky na obnovu majetku po povodních (UZ 217).** Poskytnutí zálohy Generali Českou pojišťovnou a.s. ve výši 2 500 000 Kč. Časová použitelnost do 31. 12. 2026. Skutečné náklady k 31. 12. 2025 byly vyšší o 34 083,78 Kč než poskytnuta záloha, důsledkem je vznik pohledávky po zřizovateli v uvedené výši.

- neinvestiční příspěvek 2 380 000 Kč, tvorba dohadné položky aktivní ve výši 2 380 000 Kč,
- investiční příspěvek 120 000 Kč, tvorba 120 000 Kč investičního fondu, krytí pořízení kondenzačního plynového kotle

**Účelové prostředky na úhradu nákladů na obnovu majetku po povodních (UZ 210).** Zřizovatel poskytl v r. 2024 zálohu neinvestiční 3 327 000 Kč a investiční 120 000 Kč na krytí nákladů vzniklé odstraňováním škod po povodni 9/2024 než budou odškodněny Generali Českou pojišťovnou a.s. Dne 20. 2. 2025 vráceny finanční prostředky ve výši 2 500 000 Kč (neinv. 2 380 000 Kč, invest. 120 000 Kč), z důvodu poskytnutí zálohy Generali Českou pojišťovnou a.s. ve výši 2 500 000 Kč. Časová použitelnost prodloužena do 31. 12. 2026.

- neinvestiční příspěvek, tvorba dohadné položky aktivní ve výši 108 300 Kč

**Investiční příspěvek na akci “Modernizace ICT, implementace standardu konektivity a metodická podpora v oblasti ICT“ (UZ206).** Čerpání prostředků ve výši 477 982,67 Kč, pořízení Server – HW, SW. Příspěvek nebyl v r. 2025 čerpán v plné výši. Dotace s časovou použitelností do 30. 4. 2026

**Neinvestiční dotace z veřejných rozpočtů – OP JAK (UZ33092).** Organizaci byla poskytnuta dotace v rámci projektu Šablony II. SOŠ-DCR, reg. č. CZ.02.02.XX/00/24\_035/0014900 ve výši 1 960 686,94 Kč s realizací projektu 1. 9. 2025 - 31. 12. 2027. Účelem dotace je zvyšování kvality, inkluзивity a účinnosti systémů vzdělávání, zajišťování rovného přístupu ke kvalitnímu vzdělávání a prosazování socioekonomické integrace marginalizovaných skupin.

Čerpání prostředků v r. 2025 ve výši 217 660 Kč na platy, ostatní osobní náklady včetně zákonných odvodů a přidělu FKSP, vzdělávání pracovníků, cestovní náhrady a diskusní setkání s potenciálními partnery školy.

**Provozní příspěvek (UZ1).** V roce 2025 organizace obdržela příspěvek na provozní náklady ve výši 2 256 000 Kč.

Běžný provozní příspěvek byl vyčerpán na krytí nákladů z hlavní činnosti.

### Vývoj běžného příspěvku na provoz

Ukazatel	2021	2022	2023	2024	2025
	včetně energií	včetně energií	bez energií	bez energií	bez energií
Částka (v tis. Kč)	2 321	2 435	2 273	2 171	2 256

**Příspěvek na energie (UZ200).** V roce 2025 organizace obdržela příspěvek na energie ve výši 1 385 000 Kč. Příspěvek byl čerpán v plné výši. Snahou bylo aktivní dodržování „Energetického desatera“ a hledání příležitostí ke zvyšování energetické hospodárnosti.

### 1.2 Vlastní příjmy

**Ubytování žáků na DM.** Položkou vlastních příjmů byly tržby za ubytování žáků na domově mládeže. V roce 2025 činila záloha za pokoj 1 000 Kč na žáka a měsíc.

Vyúčtování zálohy je prováděno měsíčně, úměrně k počtu dnů, po které je žák ubytován a v návaznosti na organizaci školního roku.

**Stravování žáků a zaměstnanců.** Položkou vlastních výnosů byly tržby za stravování žáků a zaměstnanců ve vlastní školní jídelně. Žáci a zaměstnanci hradí jen náklady na potraviny.

- Pro rok 2021/2022 bylo ke stravování přihlášeno 301 žáků a 42 zaměstnanců. Celkem 343 strážníků.
- Pro rok 2022/2023 bylo ke stravování přihlášeno 298 žáků a 45 zaměstnanců. Celkem 347 strážníků.
- Pro rok 2023/2024 bylo ke stravování přihlášeno 277 žáků a 52 zaměstnanců. Celkem 329 strážníků.
- Pro rok 2024/2025 bylo ke stravování přihlášeno 286 žáků a 52, zaměstnanců včetně cizích strážníků. Celkem 338 strážníků.
- Pro rok 2025/2026 bylo ke stravování přihlášeno 277 žáků a 52 zaměstnanců včetně cizích strážníků. Celkem 329 strážníků.



### Vývoj ceny obědů

- V roce 2021 byla cena oběda ve výši 73 Kč. Z toho cena potravin 30 Kč, režijní náklady a zisková přírážka 43 Kč.
- Od 1. 1. 2022 do 30. 8. 2022 činila cena oběda 78 Kč. Cena potravin 30 Kč, režijní náklady a zisková přírážka 48 Kč.
- Od 1. 9. 2022 do 31. 3. 2023 činila cena oběda 83 Kč. Cena potravin 35 Kč, režijní náklady a zisková přírážka 48 Kč.
- Od 1. 4. 2023 do 21. 7. 2024 činila cena oběda 90 Kč. Cena potravin 42 Kč, režijní náklady a zisková přírážka 48 Kč.
- Od 22. 7. 2024 do 31. 12. 2025 činila cena oběda 95 Kč. Cena potravin 42 Kč, režijní náklady a zisková přírážka 53 Kč.

### Ostatní výnosy z činnosti

- úhrady za administrativní služby žákům
- náhrady ve výši pořizovací ceny za poškozené čipy a klíče šaten
- úhrada poplatku za duplikáty vysvědčení, výučních listů
- tržby z likvidace zbytkových obědů

### Vlastní výnosy

Výnosy vlastní (bez doplňkové činnosti, čas. rozpuštění IT, bezúplatného nabytí)	2021	2022	2023	2024	2025
Celkem (v tis.)	1 306	2 550	2 792	2 977	3 294
výnosy za ubytování žáků na DM	366 28 %	709 28 %	669 24 %	674 23 %	812 24 %
výnosy ze stravování žáků a zaměstnanců	728 56 %	1 485 58 %	2 050 73 %	2 057 69 %	2 295 70 %
ostatní výnosy	165 13 %	144 5 %	73 3 %	246 8 %	154 4 %
zúčtování RF – DDHM/dary	47 3 %	0	0	0	18 1 %
zúčtování IF	0	173 7 %	0	0	15 1 %
zúčtování FKSP – pořízení majetku	0	39 2 %	0	0	0



### 1.3 Náklady v hlavní činnosti

Celkové provozní náklady – závazný ukazatel	2021	2022	2023	2024	2025
Celkem (v tis.)	3 565	2 702	4 176	6 694	8 667
<i>z toho</i>					
čerpání běžného příspěvku na provoz, vč. přísp. ICT	2 371	2 485	2 273	2 249	2 256
čerpání příspěvku na energie			1 249	1 331	1 385
čerpání účel. provozního příspěvku – na řešení dopadů financování, pedagog. a nepedagog. práce	0	0	0	337	94
čerpání financ. podpůrných pedagog. pozic					269
čerpání podpora výuky cizího jazyka zapojením rodilých mluvčích v 2025/26					37
čerpání odměn zaměstnancům – povodně					1 571
čerpání odměn členů MK					2
čerpání účel. provozního příspěvku – obnova majetku škol a škol. zařízení	970	0	210	2 100	135
čerpání podpora výuky cizího jazyka	0	0	0	0	
čerpání účel. provozního příspěvku – krytí odpisů	224	217	414	453	439
čerpání účel. příspěvku – projekt Dofe	0	0	30	15	15
čerpání účel. příspěvku – na akce a nezbytná opatření v rámci krizového stavu (povodně 9/2024)				151	
čerpání přísp.na obnovu majetku po povodních-pojišťovna (přeúčt.DPA v r.2025)				58 -15(r.2025)	2 371
čerpání přísp.na obnovu majetku po povodních (přeúčt.DPA v r.2025)				+15(r.2025)	93
<b>čerpání běžného provozního příspěvku na provoz a energie</b>					
materiál a DDHM	861	576	920	797	641
energie	468	719	1 249	1 331	1 385
opravy nemovitého majetku a TZ do 40 tis.	302	171	75	201	161
opravy movitého majetku a údržba	6	57	48	47	62
cestovné	49	134	128	169	170
služby	575	726	976	931	1 109
ostatní (soc. náklady, ost. nákl. z činnosti)	60	52	76	104	113

Nejvyššími **náklady hlavní činnosti** byly materiálové náklady 3 129 164 Kč, a to spotřeba potravin školní kuchyně, která byla v plné výši hrazena strážníky. Vykazovaná spotřeba materiálu hlavní činnosti zahrnuje nejen náklady hrazené zřizovatelem a strážníky školní jídelny, ale také náklady na provoz domova mládeže, které byly plně hrazeny ubytovanými žáky. Patří zde hlavně náklady čistících prostředků, toaletních potřeb a úklidového materiálu.

Materiál v souvislosti se službami žákům (např. kopírování), byl plně kryt výnosy těchto služeb.

Druhým nejvyšším **nákladem hlavní činnosti** byly náklady na energie 1 964 110 Kč. Na krytí těchto nákladů se podílí tržby ubytování žáků DM ve výši 579 110 Kč a příspěvek zřizovatele 1 385 000 Kč.

#### Přehled celkových nákladů na energie:

- rok 2020 – 921 000 Kč – omezený provoz
- rok 2021 – 840 000 Kč – omezený provoz
- rok 2022 – 1 202 000 Kč
- rok 2023 – 1 740 000 Kč
- rok 2024 – 1 800 000 Kč
- rok 2025 – 1 999 816 Kč

#### Spotřeba energií

Spotřeba energií (bez doplňkové činnosti)	2021 omezený provoz	2022	2023	2024	2025
Celkem (v tis.)	838	1 202	1 705	1 786	1 964
	-7 %	30 %	30 %	5 %	10 %
<i>z toho</i>					
hrazeno z prostředků zřizovatele	468	720	1 249	1 331	1 385
podíl na celkových	56 %	60 %	73 %	74 %	71 %
hrazeno z příspěvků žáků DM	240	482	456	455	579
podíl na celkových	29 %	40 %	27 %	26 %	29 %
hrazeno z vlastních zdrojů	130	0	0	0	0
podíl na celkových	15 %	0	0	0	0

**Náklady hlavní činnosti** z oblasti služeb ve výši 1 366 518 Kč byly v roce 2025 náklady SW služeb 186 242 Kč a užívání sportovního zařízení 280 350 Kč, které byly hrazeny z provozního příspěvku zřizovatele. Na nákladech za likvidaci komunálního odpadu 132 834 Kč a služeb praní 95 837 Kč se podílí vlastní prostředky, a to tržby z ubytování žáků na DM.

Dalšími významnými náklady v oblasti služeb jsou revize 37 022 Kč, telekomunikace 63 660 Kč, propagace 98 693 Kč, srážková voda 68 564 Kč, náklady na vedení mzdového účetnictví 42 780 Kč ostatní služby 88 000 Kč spojené s povodní 9/2024, služby v oblasti ostrahy a BOZP 48 158 Kč.

Významnou položkou **nákladů hlavní činnosti** byly i náklady na opravy nemovitého a movitého majetku 2 609 173 Kč. Na nákladech oprav nemovitého majetku ve výši 2 370 965 Kč se podílely především opravy nemovitostí po povodni 9/2024, dále ve výši 69 828 Kč oprava podlahy a výměna podlahové krytiny ve sborovně.



### Přehled celkových nákladů za opravy nemovitého majetku:

- rok 2021 – 302 000 Kč
- rok 2022 – 344 000 Kč (173 000 Kč FI)
- rok 2023 – 76 000 Kč
- rok 2024 – 1 505 000 Kč
- rok 2025 – 2 550 936 Kč (15 395 Kč FI)

Na nákladech oprav movitého majetku v hlavní činnosti ve výši 62 141 Kč se podílely především opravy zastaralých strojů ve školní kuchyni.

### Náklady zřizovatele

Náklady zřizovatele UZ1, UZ200, UZ205, UZ140, UZ145, UZ131, UZ217, UZ210, UZ206, UZ137, UZ901, UZ130 a vlastní UZ5 (bez doplňkové činnosti a investičního transféru)	2021 omez. provoz	2022	2023	2024	2025
Celkem (v tis.)	4 057	5 295	6 951	9 654	11 958
<i>z toho</i>					
materiál	1 208	1 976	2 830	3 301	3 060
	30 %	37 %	40 %	34 %	26 %
majetek drobný dlouhodobý	663	380	500	715	278
	16 %	7 %	7 %	7 %	2 %
energie	837	1 202	1 705	1 786	1 964
	21 %	23 %	25 %	19 %	16 %
opravy nemovitého majetku	358	344	75	1503	2547
	9 %	6 %	1 %	16 %	21 %
opravy movitého majetku, údržba	30	57	48	47	62
	1 %	1 %	1 %	1 %	1 %
cestovné	79	134	127	176	170
	2 %	3 %	2 %	2 %	2 %
odpisy UZ 205, UZ1, UZ5 bez IT	221	229	414	453	461
	6 %	4 %	6 %	5 %	4 %
služby	775	872	1 176	1 208	1 367
	20 %	17 %	17 %	12 %	11 %
mzdové náklady, zákonné odvody, FKSP				337	1 936
				3 %	16 %
ostatní náklady	74	101	76	128	113
	2 %	2 %	1 %	1 %	1 %



#### 1.4 Výsledek hospodaření

Výsledek hospodaření pro naši organizaci byl plánován jako nulový, případně mírně přebytkový.

V roce 2025 jsme dosáhli zlepšeného výsledku hospodaření ve výši 199 168,82 Kč. Výsledek hospodaření ve výši 199 168,82 Kč navržen k tvorbě rezervního fondu. Výsledek hospodaření v hlavní činnosti skončil úsporou ve výši 3 281,05 Kč.

Jednalo se o zůstatek z výnosů školy ze ztrát čipů, šatních klíčků žáků a kopírování, vystavení duplikátů ve výši 3 951,10 Kč, prodeje zbytkových obědů školní jídelny 2 560,64 Kč a z úspory poskytnutých služeb domova mládeže 18 669,31 Kč.

Výsledek hospodaření v hlavní činnosti snižují nepokryté odpisy zřizovatelem ve výši 21 900 Kč, kryto ziskem doplňkové činností.

Výsledek hospodaření doplňkové činnosti skončil ziskem ve výši **195 887,77 Kč**.

Jednalo se o zisk z provozování nápojového a potravinového automatu a nájem prostoru k provozování školního bufetu 26 033 Kč, jednorázového ubytování 163 607,33 Kč a hostinskou činností 6 247,44 Kč.



## 2 ČERPÁNÍ ÚČELOVÝCH DOTACÍ A PŘÍSPĚVKŮ

Položka	Závazný ukazatel	Čerpání	Rozdíl	Vráceno
MŠMT – dotace	39 612 712	39 612 712	0	0
platy, DPN	28 848 674	28 848 674	0	0
OON	325 348	325 348	0	0
zákonné odvody SP, ZP	9 860 808	9 699 638	161 170	0
zákonné náklady FKSP	288 487	288 487	0	0
ONIV – přímý a náhrady	289 395	450 565	-161 170	0
<b>Zřizovatel – neinv. příspěvek</b>	<b>12 101 246</b>	<b>8 725 869,78</b>	<b>995 376,22</b>	<b>2 380 000</b>
provozní běžný	2 256 000	2 256 000	0	0
energie	1 385 000	1 385 000	0	0
krytí odpisů majetku	439 000	439 000	0	0
na financování podpůrných pedagogických pozic	268 500	268 500	0	0
na financování škol a školských zařízení v oblasti pedagog. a nepedag. práce	94 360	94 360	0	0
program Dofe 2025/2026	15 000	15 000	0	0
na vybavení škol nábytkem v prostorách pro zaměstnance	135 000	135 000	0	0
na podporu výuky cizího jazyka zapojením rodilých mluvčích ve šk. r. 2025/2026	228 000	37 240	190 760	0
na financování odměn zaměstnancům právnických osob zasažených povodní v 9/2024	1 571 364	1 571 364	0	0
na odměny členů zkušební komise v případě nařízení opakované maturitní zkoušky	2 022	2 022	0	0
na obnovu majetku při povodních (pojišťovna)	2 380 000	2 414 083,78	-34 083,78	0
na úhradu nákladů na obnovu majetku po povodních z r.2024 MSK (vyúčtování nákladů v r. 2026)	3 327 000	108 300	838 700	2 380 000



Položka	Závazný ukazatel	Čerpání	Rozdíl	Vráceno
Zřizovatel – investiční příspěvek	740 000	597 982,67	22 017,33	120 000
na akci “Modernizace ICT, implementace standartu konektivity a metodická podpora v oblasti ICT“	500 000	477 982,67	22 017,33	0
na obnovu majetku při povodních (pojišťovna)	120 000	120 000	0	0
na obnovu majetku při povodních z r.2024 (MSK)	120 000	0	0	120 000
Neinvestiční dotace veřejných rozpočtů	1 960 686,94	217 660	1 743 026,94	0
OP JAK	1 960 686,94	217 660	1 743 026,94	0
CELKEM dotace a příspěvky	54 414 644,94	49 120 140,67	2 794 504,27	2 500 000



### 3 MZDOVÉ NÁKLADY

Naší organizaci byly zřizovatelem na rok 2025 stanoveny tyto závazné ukazatele:

- limit počtu zaměstnanců ve výši 46,09
- neinvestiční dotace z MŠMT na přímé výdaje na vzdělávání (UZ33353) ve výši **39 612 712 Kč** z toho:
  - prostředky na platy, DPN 28 848 674 Kč
  - ostatní osobní náklady 325 348 Kč
  - zákonné odvody, příděl FKSP, ONIV 10 438 690 Kč
- neinvestiční příspěvek zřizovatele MSK na odměny členů zkušební maturitní komise (UZ130) ve výši 2 022 Kč, z toho:
  - prostředky na platy 1 500 Kč
  - zákonné odvody, příděl FKSP 522 Kč (příspěvek čerpán v plné výši).
- neinvestiční příspěvek zřizovatele MSK na financování škol a školských zařízení v oblasti pedagog. a nepedagog. práce (UZ131) ve výši 94 360 Kč, z toho:
  - prostředky na platy 70 000 Kč
  - zákonné odvody, příděl FKSP 24 360 Kč (příspěvek čerpán v plné výši).
- neinvestiční příspěvek zřizovatele MSK na financování podpůrných pedagogických pozic (UZ140) ve výši 268 500 Kč, z toho:
  - prostředky na platy 199 184 Kč
  - zákonné odvody, příděl FKSP 69 316 Kč (příspěvek čerpán v plné výši).
- neinvestiční příspěvek zřizovatele MSK na financování odměn zaměstnancům právnických osob zasažených povodní 9/2024 (UZ901) ve výši 1 571 364 Kč, z toho:
  - prostředky na odměny 1 165 700 Kč
  - zákonné odvody, příděl FKSP 405 664 Kč (příspěvek čerpán v plné výši).
- neinvestiční dotace z veřejných zdrojů rozpočtů – OP JAK (UZ33092) ve výši 1 960 686,94 Kč, jejich součástí jsou také prostředky určené na platy a ostatní osobní náklady, vč. odvodů. Realizace projektu 1. 9. 2025 - 31. 12. 2027.

V roce 2025 na mzdové náklady čerpáno 144 702 Kč z toho:

- prostředky na platy 96 617 Kč
- ostatní osobní náklady 14 460 Kč
- zákonné odvody, příděl FKSP, ONIV 33 625 Kč



### Přepočtené počty pracovníků (bez doplňkové činnosti)

Pracovník	2021	2022	2023	2024	2025
Učitelé	28,016	27,2201	26,2509	26,9722	28,4708
Vychovatelé	5,000	5,0000	4,9166	4,8306	5,0000
Technik	1,000	1,0000	1,0000	1,0000	1,0000
THP	4,000	4,0000	3,9167	3,3306	3,3333
Kuchyň	5,997	5,6654	6,1381	6,4709	5,5817
Dělník a bezp. prac.	4,998	4,9964	4,9719	4,9592	6,1540
<b>Celkem</b>	<b>49,011</b>	<b>47,8819</b>	<b>47,1942</b>	<b>47,5635</b>	<b>49,5398</b>

### Vývoj průměrného platu SR (bez OON, ost. zdrojů a doplňkové činnosti)

Pracovník	2021	2022	2023	2024	2025
Učitel	55 854	55 756	60 652	59 212	58 001
Vychovatel	36 529	36 521	37 275	38 879	42 227
THP	43 332	42 545	44 886	28 955	38 794
Kuchyň	23 947	23 776	28 739	25 983	30 316
Provozní zaměstn. + bezpeč. pracovník	24 844	25 934	27 115	24 639	29 584

## 4 PŘEHLED O PLNĚNÍ PLÁNU HOSPODAŘENÍ

**Index vývojového ukazatele celkových nákladů** organizace s porovnáním schváleného plánu na rok 2025 + **12,54 %**. Nejvýznamnější změny indexu:

- spotřeba materiálu +12,98 % (obnova zastaralých učebních pomůcek, nárůst cen a jejich zvýšená spotřeba potravin a neplánované výdaje související uskutečněním DČ)
- spotřeba energie -1,37 % (snaha o hospodárné nakládání s energiemi v hlavní i doplňkové činnosti)
- oprava a udržování +1 034,03 % (oprava nemovitého majetku z důvodu povodní 9/2024)
- cestovné +98,07 % (neplánované zahraniční cestovní náhrady-lyžařský kurz a poznávací pobyty určené pro žáky školy)
- služby +39,95 % (zvýšené náklady z důvodu výuky cizího jazyka se zapojením rodilých mluvčích, náklady na vedení mzdového účetnictví a náklady služeb související s povodní)
- mzdové náklady +6,44 % (zvýšené náklady na platy a OPPP kryté přijatou dotací OP JAK, neinvestičními příspěvky zřizovatele a DČ, vyplacení odstupného, školení zaměstnanců)
- jiné daně a poplatky -100 % (neuskutečněno)

**Index vývojového ukazatele celkových výnosů** organizace s porovnáním schváleného plánu na rok 2025 + **12,92 %**.

Nejvýznamnější změny indexu:

- výnosy z prodeje služeb +25,77 % (zvýšená poptávka jednorázového ubytování a stravování v rámci DČ)
- výnosy z pronájmu +122,28 % (pronájem prostoru k provozování školního bufetu a umístění potravinového a nápojových automatů)
- čerpání fondů +100 % (IF-oprava podlahy ve sborovně, RF z ostatních titulů čerpání finančního daru nákup DDHM zkvalitnění prostředí pro žáky do prostoru určeného k trávení času mimo výuku)
- ostatní výnosy z činnosti +207,32 % (služby kopírování žákům, náhrady škod žáků za čipy, šatní klíče, prodej zbytkových obědů)
- výnosy z transferů +11,72 % (poskytnutí neplánovaných neinvestičních příspěvků zřizovatele)

## 5 PÉČE O SPRÁVOVANÝ MAJETEK

### 5.1 Přehled nemovitého majetku

Nemovitý majetek zřizovatele, který byl naší organizaci předán k hospodaření, tvoří:

- Krnov, Revoluční č. p. 1121, 1122, 1123, 1124 – škola, domov mládeže, jídelna
- Krnov, Bruntálská č. p. 1206 – domov mládeže
- Krnov, Nádražní č. p. 1097 – škola
- pozemky – zastavěné plochy, ostatní plocha, zahrada

Dne 26. 10. 2011 byla mezi naším zřizovatelem a Dalkií Česká republika, a.s. (nyní Veolia Energie ČR, a.s.) uzavřena smlouva o věcném břemeni z titulu instalace rozvodného tepelného zařízení, konkrétně předávací stanice HPS 392 umístěné v suterénu budovy č. p. 1123.

### 5.2 Pojištění majetku a odpovědnosti

Podmínkou řádného pojištění je zabezpečení budov a provádění revizí. Objekty jsou zajištěny elektronickým zabezpečovacím zařízením firmy Vladimíra Pavlíka Krnov.

Dodavatel je povinen střežit objekt, který je napojen na pult centrální ochrany firmy VYPS – ochrana objektu a osob před napadením cizí osobou a vyslání bezpečnostní hlídky za účelem prohlídky místa a zjištění důvodu poplašného signálu dodavatelem. Vstup do budovy je žákům umožněn přes čip a monitorován kamerovým systémem. Revize a prohlídky byly prováděny pravidelně a závady okamžitě odstraňovány.

### 5.3 Opravy a údržba

V roce 2025 jsme na opravy a udržování majetku vynaložili celkem 2 614 726 Kč:

- nemovitý majetek 2 550 936 Kč
- movitý majetek 63 591 Kč

Na následujících fotografiích je vyobrazen stav před a po opravě daných místností. První fotografie zachycují stav po úpravách a opravách šaten z důsledků povodní.

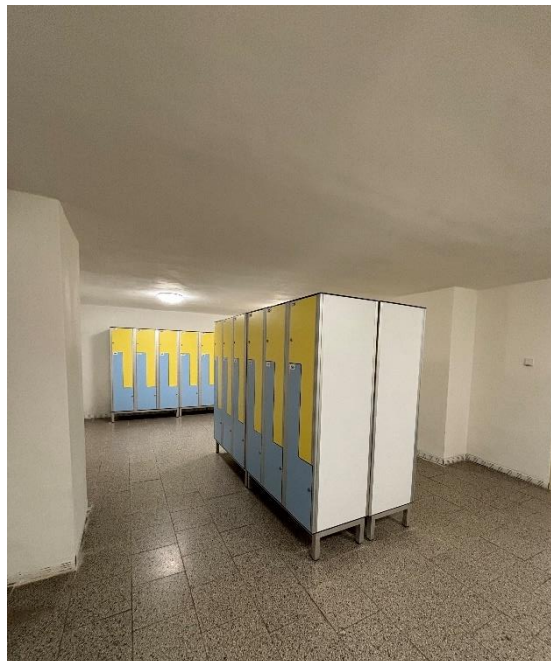

Obrázek 2 - Oprava šaten po povodni (budova Revoluční)



*Obrázek 3 - Oprava šaten po povodni (budova Nádražní)*



*Obrázek 4 - Oprava šaten po povodni (budova Nádražní)*



Obrázek 5 - původní místnost sborovny (budova Nádražní)



Obrázek 6 - opravená místnost sborovny (budova Nádražní)



*Obrázek 7 - Původní prostory pro zaměstnance úklidu  
(budova Revoluční)*

5.4



*Obrázek 8 - Upravené prostory pro zaměstnance úklidu (budova Revoluční)*



### **Inventarizace a majetek**

Periodická inventarizace proběhla na základě opatření ředitelky školy k 31. 12. 2025. Ústřední inventarizační komise ve svém zápise uvedla, že v organizaci se nachází majetek Sdružení přátel ISS, o.p.s Krnov.

Skutečný stav vlastního majetku souhlasil se stavem evidenčním i se stavem účetním. Majetek je řádně označen, evidován. Majetek o.p.s. byl inventarizován a oceněn organizací, nebyl odsouhlasen s účetním stavem o.p.s. z důvodu nedodání inventárního soupisu.



## 6 DOPLŇKOVÁ ČINNOST

Cílem doplňkové činnosti je posílení zdrojů financování hlavní činnosti, využití kapacit školy, domova mládeže či školní jídelny, a to především v období prázdnin. Tato činnost současně přispívá ke zviditelnění školy. Škola nemá vlastní tělocvičnu, proto přichází o možnost pronájmu tohoto zařízení a tím o tržby v doplňkové činnosti.

Okruhy doplňkové činnosti příspěvkové organizace:

- hostinská činnost
- ubytovací služby
- pořádání a zprostředkování kurzů, školení
- pronájem majetku
- závodní stravování
- mimoškolní výchova a vzdělávání

Dosud se nám podařilo realizovat tyto okruhy:

- **2021** - jako jednorázovou hostinskou činnost a službu ubytování, pronájem části nemovitosti s výnosy 21 000 Kč náklady 10 000 Kč (48 %) a ziskem 11 000 Kč;
- **2022** - pravidelný pronájem části nemovitosti, jednorázovou službu ubytování a hostinskou činnost s výnosy 22 500 Kč náklady 5 500 Kč (27 %) a ziskem 17 000 Kč;
- **2023** - pravidelný pronájem části nemovitosti, jednorázovou službu ubytování a hostinskou činnost s výnosy 344 359 Kč náklady 139 467 Kč (41 %) a ziskem 204 891 Kč;
- **2024** - pravidelný pronájem části nemovitosti, jednorázovou službu ubytování a hostinskou činnost s výnosy 474 300 Kč náklady 241 400 Kč (51 %) a ziskem 232 900 Kč;
- **2025** - pravidelný pronájem části nemovitosti, jednorázovou službu ubytování a hostinskou činnost s výnosy 605 915 Kč náklady 410 027 Kč (68 %) a ziskem 195 888 Kč.



**Doplňková činnost (uvedené částky v tisících)**

Doplňková činnost	2021	2022	2023	2024	2025
<b>Ubytovací služby</b>					
Výnosy	3	3,1	215	60,8	311,1
Náklady	2	1,9	56,3	15,9	147,5
HV	1	1,2	158,7	44,9	163,6
<b>Hostinská činnost</b>					
Výnosy	9	1,3	111,3	396,5	254,8
Náklady	6	1,1	80,6	220,8	248,5
HV	3	0,2	30,7	175,7	6,3
<b>Vzdělávací kurzy, mimoškolní výchova a vzdělávání</b>					
Výnosy	0	0	0	0	0
Náklady	0	0	0	0	0
HV	0	0	0	0	0
<b>Pronájem – automat</b>					
Výnosy	9	18	18	17	40
Náklady	2	2,6	2,6	4,7	14
HV	7	15,4	15,4	12,3	26





## 7 PENĚŽNÍ FONDY

### 7.1 Fond odměn

Počáteční stav k 1. 1. 2025 – 41 490 Kč zůstal nezměněn. K 31. 12. 2025 činí jeho krytý zůstatek **41 490 Kč**.

### 7.2 Fond FKSP

Počáteční stav k 1. 1. 2025 – **386 327,29 Kč**. Fond byl posílen:

- základním přidělem ve výši 304 688 Kč

Fond byl čerpán v celkové výši 265 962 Kč:

- příspěvkem do penzijních fondů zaměstnanců ve výši 230 500 Kč
- úhradou kulturních a sportovních akcí ve výši 30 962 Kč
- úhradou očkování 4 500 Kč

Zůstatek fondu k 31. 12. 2025 činil 425 053,29 Kč stav BÚ FKSP činil 413 113,92 Kč.

Finanční rozdíl ve výši 11 939,37 Kč je neprovedeným převodem 12/2025 z BÚ provozu na BÚ FKSP + 30 439,37 Kč (základní přiděl 12/2025, bankovní poplatky) a dosud nesplněným závazkem – 18 500 Kč (k PF a BÚ provozu).

### 7.3 Fond rezervní

#### Z hospodářského výsledku

Počáteční stav k 1. 1. 2025 – 1 002 820,60 Kč. Tvorba fondu ve výši HV roku 2024 ve výši 171 757,04 Kč. K 31. 12. 2025 činil jeho krytý zůstatek 1 174 577,64 Kč.

#### Z ostatních titulů

Počáteční stav k 1. 1. 2025 – 0 Kč. Tvorba fondu ve výši finančního daru 20 000 Kč. Fond byl čerpán v celkové výši 18 101 Kč na nákup DDHM v rámci zkvalitnění prostředí pro žáky do prostoru určeného k trávení času mimo výuku. K 31. 12. 2025 činil jeho krytý zůstatek 1 899 Kč.

### 7.4 Fond reprodukce majetku

Počáteční stav k 1. 1. 2025 – 910 810,65 Kč. Fond byl tvořen:

- odpisy ve výši 465 601 Kč
- invest. přísp. MSK obnova majetku povodně 120 000 Kč
- invest. přísp. MSK modernizace ICT 500 000 Kč

Fond byl čerpán:

- na krytí pořízení Server – HW, SW 477 982,67 Kč
- na krytí oprav – výměna podlahové krytiny ve sborovně 15 395,31 Kč
- odvod zřizovateli 120 000 Kč

K 31. 12. 2025 činil jeho krytý zůstatek 1 383 033,67 Kč.

## 8 POHLEDÁVKY

### **Pohledávky celkem – 3 178 878,48 Kč.**

zálohy poskytnuté provoz, LVZ 2026 .....	162 816,00
předplatné materiálu a služeb 2026-2028 .....	173 145,79
evidenční pohledávky – interní převody mezi účty .....	30 538,37
dodavatelé 2025 .....	34 749,54
pohledávka po zřizovateli 2025 (povodně) .....	34 083,78
pohledávka za žáky 2025 .....	345,00
DPA – nevyúčtované dotace, příspěvků na úhradu nákladů:	
na obnovu majetku po povodních (pojišťovna).....	2 380 000,00
na obnovu majetku po povodních (zřizovatel) .....	108 300,00
na podpora výuky cizího jazyka-rodilý mluvčí .....	37 240,00
OP JAK – Šablony II .....	217 660,00



## 9 ZÁVAZKY

### Závazky krátkodobé celkem – 11 080 091,08 Kč

z toho z obchodního styku:

závazky k dodavatelům 2025 ..... 209 843,77

ostatní:

zálohy žáků ŠJ, DM, škola 2025..... 1 189 840,00

závazky z mezd 12/2025 ..... 4 055 294,00

záloha 2025 UZ 137, UZ 210, UZ 217, UZ 33092 ..... 5 515 686,94

závazek BÚ FKSP k PF 12/2025 ..... 18 500,00

závazek k žákům 2025 ..... 4 063,00

závazek k městu Krnov, Kooperativa ..... 37 053,00

evidenční závazky – interní převody mezi účty ..... 30 538,37

výdaje příštích období – cestovní náhrady 2025 ..... 9 272,00

dohadné účty pasivní – nákl. mzd. účetnictví 10-12/2025 ..... 10 000,00



## D Výsledky kontrol

### Výsledky inspekční činnosti ČŠI

#### Inspekční činnost ČŠI přijímací řízení

Při přijímacích zkouškách v dubnu 2025 provedla Česká školní inspekce tematickou inspekční činnost podle § 174 odst. 2 písm. a) zákona č. 561/2004 Sb, o předškolním, základním, středním a vyšším odborném a jiném vzdělávání (školský zákon), ve znění pozdějších předpisů, zaměřenou na organizaci jednotné přijímací zkoušky, a to zejména na zabezpečení zkušební dokumentace pro jednotnou přijímací zkoušku do oborů vzdělávání s maturitní zkouškou.

### Výsledky jiných inspekcí a kontrol

#### Kontrola VZP

V září 2024 provedla Všeobecná zdravotní pojišťovna České republiky kontrolu plateb pojistného na veřejné zdravotní pojištění a dodržování ostatních povinností plátce pojistného. Protokol o kontrole VZP-24-06561131-T88C konstatuje, že zaměstnavatel poskytl potřebnou součinnost a předložil všechny požadované dokumenty. V žádné z kontrolovaných oblastí nebyly zjištěny nedostatky.

#### Kontrola KHS

Dne 5. 11. 2024 zahájila kontrolu Krajská hygienická stanice Moravskoslezského kraje se sídlem v Ostravě. Předmětem kontroly bylo plnění povinností stanovených v zákoně č. 258/2000 Sb., nařízení Evropského parlamentu a Rady (ES) č. 852/2004 o hygieně potravin; Nařízení Evropského parlamentu a Rady (ES) č. 178/2002, kterým se stanoví obecné zásady a požadavky potravinového práva, zřizuje se Evropský úřad pro bezpečnost potravin a stanoví postupy týkající se bezpečnosti potravin; Nařízení Evropského parlamentu a Rady (EU) č. 1169/2011 o poskytování informací o potravinách spotřebitelům, o změně nařízení Evropského parlamentu a Rady (ES) č. 1924/2006 a (ES) č. 1925/2006 a o zrušení směrnice Komise 87/250/EHS, směrnice Rady 90/496/EHS, směrnice Komise 1999/10/ES, směrnice Evropského parlamentu a Rady 2000/13/ES, směrnice Komise 2002/67/ES a 2008/5/ES a nařízení Komise (ES) č. 608/2004, v zákoně č. 65/2017 Sb. o ochraně zdraví před škodlivými účinky návykových látek, ve znění pozdějších předpisů, vyhlášky č. 137/2004 Sb. O hygienických požadavcích na stravovací služby a o zásadách osobní a provozní hygieny při činnostech epidemiologicky závažných, ve znění vyhlášky č. 602/2006 Sb., v zákoně č. 110/1997 Sb., o potravinách a tabákových výrobcích a o změně a doplnění některých souvisejících zákonů, ve znění pozdějších předpisů. Protokol s č. j. KHSMS 72305/2024/BR/HDM byl bez zjištěných nedostatků.

#### Mimořádná kontrola hospodaření příspěvkové organizace v působnosti Moravskoslezského kraje

Ve školním roce 2024/2025 proběhla na škole mimořádná veřejnosprávní kontrola hospodaření, kterou provedl Odbor podpory korporátního řízení a kontroly Krajského úřadu Moravskoslezského kraje. Kontrola se uskutečnila v období od března do dubna 2025 a zahrnovala roky 2022–2024. Jejím předmětem bylo zejména ověření hospodaření s veřejnými prostředky, prověření doplňkové činnosti, systému vnitřní kontroly a správnosti poskytování prostředků na platy. Kontrola identifikovala řadu nedostatků zejména z období před nástupem současného vedení školy. Bylo konstatováno, že v minulosti nebyly v plném



rozsahu nastaveny účinné kontrolní mechanismy a došlo k pochybením při hospodaření v doplňkové činnosti a při čerpání mzdových prostředků. Na základě závěrů kontroly přijala škola okamžitá nápravná opatření, byla revidována vnitřní směrnice, upraveny schvalovací a kontrolní procesy a posílena spolupráce s ekonomickým útvarem a zřizovatelem. Cílem přijatých kroků je zajistit transparentní, efektivní a odpovědné hospodaření organizace do budoucna.

## **E Vyhodnocení plnění povinného podílu dle zákona č. 435/2004 Sb., o zaměstnanosti, ve znění pozdějších předpisů**

Plnění povinného podílu osob se zdravotním postižením na celkovém počtu zaměstnanců zaměstnavatele v roce 2025 bylo zajištěno zaměstnáním 2,04 osoby a odběrem zboží v přepočtu 0,43 osob. Celkem tedy 2,47 osob.

Průměrný přepočtený počet zaměstnanců 2025 činil 50,07 osob. Z toho povinný podíl 4 % činil 2,00 osob.

## **F Poskytování informací dle zákona č. 106/1999 Sb., o svobodném přístupu k informacím, ve znění pozdějších předpisů**

### Počet podaných odvolání proti rozhodnutí

Rozhodnutí ředitele	Počet	Počet odvolání
vyloučení ze studia	0	0
podmíněné vyloučení ze studia	0	0
přijetí ke studiu	91	0
přerušování studia	1	0
ukončení studia	11	0

Přehled tříd a žáků; zdroj: školní matrika, stav k 31. 8. 2025

### Další informace

Žádné další žádosti o informace ani sankce za nedodržení zákona č. 106/1999 Sb. nebyly řešeny.

## **G Informace o termínu a způsobu seznámení zaměstnanců příspěvkové organizace se zprávou o činnosti**

Zpráva o činnosti a plnění úkolů příspěvkové organizace – Hospodaření za rok 2025 byla předložena školské radě dne 31. března 2026. Zpráva byla zveřejněna na internetových stránkách školy a na portálu Moravskoslezského kraje.

S výroční zprávou budou zaměstnanci seznámeni na poradě zaměstnanců dne 13. dubna 2026.

## H Stravování

Možnost celoročního závodního stravování ve vlastní školní jídelně využilo asi 95 % zaměstnanců školy.

Celková cena oběda od 22. 7. 2024 – 31. 12. 2025 činila 95 Kč.

Z toho náklady na potraviny 42 Kč hradí zaměstnanec, mzdová režie a věcná režie jdou k tíži nákladů hlavní činnosti.

Finanční limit pro nákup potravin se řídí stejnými pravidly jako u žáků zařazených do kategorie strážníků 15 a více let. Tato cena může být ještě snížena o příspěvek z FKSP, ale tento příspěvek naše organizace neposkytuje.

Dostatečný počet pracovníků školní kuchyně umožňuje i zde řádné čerpání dovolené dle potřeb jednotlivých zaměstnanců.

## Přílohy – Tabulková část včetně účetních výkazů

- Tabulka č. 1 Přehled výnosů z hlavní a doplňkové činnosti
  - Přehled nákladů z hlavní a doplňkové činnosti
  - Výsledek hospodaření z hlavní a doplňkové činnosti
- Tabulka č. 2 Přehled o plnění plánu hospodaření
- Tabulka č. 3 Tvorba a použití fondů
- Tabulka č. 4 Stav pohledávek
  - Stav závazků
- Tabulka č. 5 Doplňková činnost
  - Krytí fondů
  - Rozvaha
  - Výkaz zisku a ztráty
- Příloha
  - Inventarizace
  - Financování reprodukce majetku